Eleições de 2024: Defender o projeto democrático popular e fortalecer o Governo Lula

30/08/2023

Veja a Resolução do Diretório Nacional do Partido dos Trabalhadores (PT) sobre as eleições municipais de 2024.

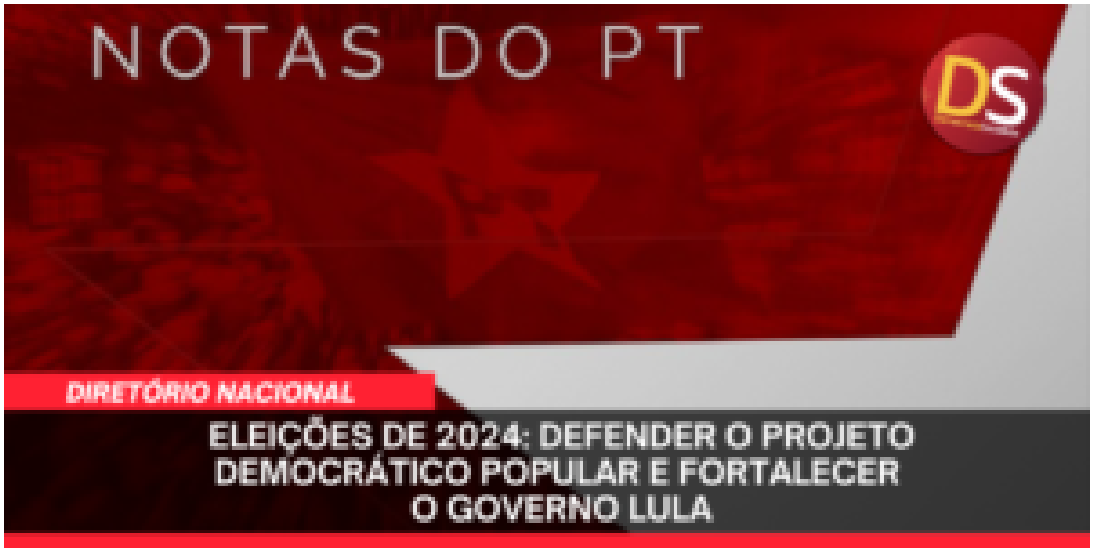

RESOLUÇÃO DO DIRETÓRIO NACIONAL DO PARTIDO DOS TRABALHADORES

1. As eleições municipais de 2024 demarcam um momento estratégico para a construção de uma sólida aliança popular e democrática que promova a recondução do Governo Lula em 2026 e o projeto nacional baseado na ampliação das liberdades democráticas, dos direitos sociais, do combate à desigualdade, da inclusão social, do desenvolvimento, da industrialização, da defesa do meio ambiente, da soberania nacional e da integração regional.

2. Somos um partido nacional, temos um projeto para o país, com desafios que envolvem o conjunto do Estado brasileiro e elegemos Lula para a Presidência da República nas eleições mais adversas da nossa história. As eleições municipais de 2024 acontecerão nesse contexto histórico, em que precisamos fortalecer o PT e a esquerda brasileira, consolidar uma forte Frente Democrática e Popular no país para implementar nosso Programa de Reconstrução e Transformação do Brasil, com políticas estruturantes e transformadoras nos municípios brasileiros.

3. Neste sentido, tendo como estratégia política central a continuidade do projeto democrático popular representado pelo Presidente Lula e pelo PT, escolhido pelo povo nas eleições de 2022, é fundamental, neste processo eleitoral de 2024, estimular candidaturas próprias do PT, bem como a construção de alianças partidárias com o campo democrático e popular, cujo centro tático é a defesa do projeto democrático popular e do governo Lula. O PT, como o maior partido de sustentação desse projeto estratégico para o povo brasileiro, deve liderar esse processo de construção.

4. Para alcançar resultados satisfatórios e o crescimento do partido, devemos priorizar a reeleição de nosso projeto nas cidades que atualmente governamos, bem como a reeleição de nossas atuais bancadas de

vereadores e vereadoras, assim como investir prioritariamente nas cidades com maior densidade político-eleitoral, destacando-se aquelas com maiores chances de vitória, através de pesquisas e análises do processo pré-eleitoral, bem como a competitividade de cada candidato, considerando a capacidade de construção de alianças.

5. Além disso, devemos empenhar esforços para garantirmos candidaturas do PT nas eleições das capitais onde tenhamos lideranças despontando em pesquisas e/ou onde tenhamos obtido vitórias ou votações significativas nos dois últimos pleitos; nos municípios com mais de 100 mil eleitores; nos municípios caracterizados como polo regional e nos municípios que possuem emissora de TV de caráter regional.

6. O PT deve ainda ter um cuidado especial com os pequenos municípios, com o objetivo de garantirmos a retomada e/ou constituição de bancadas nestes territórios, disputando as eleições majoritárias, sempre que possível.

7. Para tanto é importante que o governo do presidente Lula, além de conversar com governadores e prefeitos sobre projetos e programas, principalmente os constantes do PAC – Programa de Aceleração do Crescimento, também dialogue com as bancadas do campo progressista no sentido de colher sugestões e encaminhar investimentos importantes que devem ser ampliados ou que ainda não foram contemplados institucionalmente.

8. É nossa obrigação, como partido no governo, sustentar as políticas convergentes com os compromissos de campanha e, ao mesmo tempo, apontar deficiências e apresentar propostas num debate crítico, transparente e construtivo.

9. Na presente conjuntura, não faz sentido a tramitação no Congresso de uma proposta de reforma administrativa que é essencialmente contrária à promoção de políticas públicas de interesse da maioria do povo, além de precarizar o serviço público, servindo a um projeto neoliberal que foi derrotado nas urnas em 2022.

10. Assim como é importante aprovarmos a proposta do ministro Fernando Haddad de taxação dos super ricos, dos fundos offshores. Mais do que necessidade de trazer receitas ao Orçamento da União, é uma questão de justiça tributária e social, em um país onde os pobres pagam mais impostos do que os ricos. E reafirmar nosso compromisso com os investimentos públicos nas áreas sociais e em infraestrutura, o que é fundamental para começarmos a enfrentar a enorme desigualdade econômica em nosso Brasil. Neste ponto, os recursos para saúde e educação são fundamentais, sendo muito importante a recuperação e manutenção dos pisos constitucionais para essas duas áreas asseguradas pelo governo do presidente Lula.

11. Também é urgente uma tomada de posição contundente em relação ao papel dos militares em nossa democracia, delimitando suas funções ao que está previsto na Constituição. O comprovado envolvimento de oficiais graduados, ex-comandantes, bem como policiais militares e outros membros das Forças Armadas na sustentação da tentativa de golpe em 8 de Janeiro não permite leniência. A punição exemplar dos golpistas, inclusive no âmbito militar e, quando comprovado, de oficiais de alta patente, é essencial para impedir que se volte a articular contra a democracia.

12. Para além das ações positivas sobre Segurança Pública já em curso no atual governo, é urgente que se aprofundem medidas com o objetivo de consolidar uma política nacional para essa área. A violência é um método inaceitável de ação por parte das polícias estaduais, que atinge a população mais jovem, pobre e preta do nosso país, assim como tem incidência nos próprios policiais. Os governadores têm a oportunidade e o desafio, junto com o governo federal, de mudar situações como essas, buscando enfrentar as organizações criminosas com base numa política maior de inteligência e investigação. Cabe ao PT ajudar nesse debate e seus desdobramentos.

13. No momento em que o Supremo Tribunal Federal deve retomar o julgamento do “marco temporal”, manifestamos a expectativa de que a Suprema Corte reafirme os direitos dos povos indígenas, como ocorreu

em decisões anteriores. Esta expectativa de uma atuação em defesa da civilização é reforçada por recentes decisões e avanços do STF neste sentido. São eles: a equiparação da ofensa contra pessoas LGBTQIA+ ao crime de injúria racial; a abertura de ação sobre a violência contra povos indígenas Guarani-Kaiowa pela Polícia Militar de Mato Grosso do Sul; a manutenção, ainda que parcialmente, do princípio da insignificância e o avanço na descriminalização do porte de *cannabis* para uso pessoal, passo importante para a mudança na equivocada e letal política de guerra às drogas.

14. A partir de 10 de fevereiro de 1980, em mais de quatro décadas de destacada atuação, o PT se tornou o maior partido político de esquerda da América Latina e um dos maiores do mundo. Com sua história construída junto aos movimentos sociais e populares e ao movimento sindical, como também nas instâncias institucionais do Legislativo e do Executivo, o PT se tornou a principal força política do país em defesa da democracia, da soberania nacional e dos interesses populares, presente em todos os momentos da vida do país, especialmente nos mais difíceis.

15. O resultado dessa trajetória faz do PT o partido mais lembrado em pesquisas de popularidade, muito distante das demais agremiações, posição atualmente reforçada pelo retorno do presidente Lula ao comando do país e, com isso, a retomada da democracia, do desenvolvimento econômico e da inclusão do povo no crescimento do país. Mas resta pendente o desafio de transformar este apoio popular ao PT em mobilização e organização em torno de mudanças democráticas e populares, além de voto em nossas candidaturas.

16. A luta cotidiana impõe a constante mobilização para garantir, por um lado, os avanços e conquistas em todos os setores e, por outro, impedir retrocessos. Retrocessos buscados tanto pela ultradireita derrotada nas eleições, quanto pelos demais setores neoliberais, antidemocráticos, antinacionais e antipopulares.

17. Assim, as eleições municipais em 2024, para prefeitos e prefeitas e vereadores e vereadoras, são um campo de batalha especial e decisivo para promover a disputa política na sociedade, ampliar a presença física e orgânica do partido nos territórios e fortalecer o projeto e as alianças do Partido dos Trabalhadores para as eleições de 2026.

18. Devemos primar por sinalizar à sociedade o nosso compromisso com o futuro do nosso projeto, a partir do fortalecimento de novos quadros e de novas lideranças políticas, criando condições para uma corajosa transição geracional, de gênero e de raça nas nossas representações.

19. Isso implica orientarmos a constituição de chapas proporcionais que sejam representativas da diversidade da construção do nosso partido, com a manutenção de políticas afirmativas relacionadas especialmente às mulheres, à população negra, além da juventude, da população LGBTQIA+ e dos povos originários.

20. Independente da Legislação Eleitoral que deverá sofrer alterações no próximo período, o PT deve manter seu compromisso efetivo com as políticas afirmativas que foram exitosas nos últimos pleitos resultando na ampliação das bancadas do PT de mulheres, jovens, negras e negros e LGBTQIA+.

21. Promover o debate dos temas concretos que afetam a vida de seus habitantes de forma articulada com os projetos e as ações no plano federal, para ganhar potência eleitoral e fortalecer o projeto nacional, deve ser prioridade tanto do Partido, quanto dos militantes petistas que estão a frente de tarefas nos governos integrados pelo partido, em todos os níveis.

22. É importante que, tanto quanto possível, todas as candidaturas do partido ou apoiadas por ele sejam colocadas publicamente neste ano de 2023, inclusive de vereadores e vereadoras, sem prejuízo de manifestação das instâncias superiores em consonância com a tática eleitoral definida pela direção nacional.

23. A articulação eleitoral nacional do PT deve levar em conta sermos integrantes da Federação Brasil da Esperança, deve buscar o fortalecimento das relações com a Federação Psol-Rede, assim como buscar ampliar as relações com os partidos que apoiaram Lula no primeiro e no segundo turno das eleições de 2022.

24. Além disso, devemos considerar a ampliação do leque de alianças nos municípios a partir de lideranças de partidos que compõem ou que expressam alinhamento ao Governo do Presidente Lula.

25. Acerca da política de alianças, o Diretório Nacional determina o seguinte: 1) para além da nossa Federação, estão autorizadas alianças com a Federação integrada por PSOL e Rede; 2) estão autorizadas alianças com partidos e lideranças que apoiaram Lula no primeiro turno das eleições de 2022; 3) não é necessária aprovação prévia no caso de receber apoios de partidos e lideranças que apoiaram Lula no segundo turno das eleições de 2022.

26. É vedado apoio a candidatos e candidatas identificados com o projeto bolsonarista.

27. Esse é um desafio particular da campanha para as eleições de 2024, por proporcionar oportunidade privilegiada para ampliar a Frente Popular e avançar na unidade em torno de um projeto comum.

28. O PT realizará uma Conferência Eleitoral no mês de dezembro, de forma híbrida, com a participação das Executivas de todos os Diretórios Estaduais. Serão convidados a participar todos os pré-candidatos e pré-candidatas que disputarão as eleições de 2024. A conferência deverá trazer na sua centralidade a discussão sobre a conjuntura e a tática eleitoral, a comunicação e marketing eleitoral, pesquisa, organização de campanha, programa de governo, arrecadação e finanças e outros a serem incorporados. Fica a cargo do GTE Nacional a organização da atividade.

29. O PT nesse terceiro governo Lula, prepara as bases não apenas para um quarto governo Lula, cuja eleição de 2024 é um momento essencial, mas deve buscar consolidar um amplo bloco de alianças na sociedade, construindo no âmbito local um programa fundamentado nos Direitos Humanos, na ampliação de direitos e dos serviços públicos, na redução das desigualdades sociais e na democratização da gestão com controle social e participação popular.

30. Um programa que apresente uma nova matriz de desenvolvimento local, sustentável e inclusivo, que impulsione uma economia produtiva e criativa e que dê consequência a transição energética que o Governo Lula inicia no país, fazendo o contraponto às experiências neofascistas, neoliberais e de direita, que no último período ganharam terreno nos territórios municipais.

31. Que expresse a retomada das políticas sociais, apresentando uma proposta de Segurança Pública no âmbito local que considere a escuta dos trabalhadores e das comunidades, enfrentando a violência policial; que apresente uma política de educação que parta de uma concepção democrática, em contraponto ao projeto das escolas cívico-militares, garantindo uma educação inclusiva com oferta de educação integral e vagas para todos e assegurando a gestão democrática nas redes de ensino público.

32. Que ressignifique a política de assistência social, fortalecendo a geração de renda, o combate à fome, a economia solidária, o empreendedorismo popular e a moeda social; que tenha compromisso com o fortalecimento do SUS – garantindo na ponta o acesso aos serviços e programas do Governo Federal.

33. Que vise a ampliação e popularização da política de cultura; que repense a mobilidade urbana por meio dos recursos de tecnologia verde e da Tarifa Zero; que promova o fortalecimento dos serviços e dos servidores públicos, a oferta de creches públicas e outros serviços públicos de cuidado, assim como promova o apoio à Reforma Agrária, com compras, assistência e transporte.

34. Que combata as desigualdades no âmbito do território enfrentando a gentrificação e a segregação, em diálogo com os públicos excluídos dos processos de desenvolvimento urbano e alvos preferenciais da exclusão e da violência nos territórios, como as populações trabalhadoras, periféricas, negras, LGBTQIA+, crianças e adolescentes, as juventudes, e as mulheres.

35. Um programa, por fim, que fortaleça no território as políticas de desenvolvimento com distribuição de renda que sirvam para afiançar e sustentar politicamente um pacto de longo prazo de distribuição de renda e riqueza, desenvolvimento econômico para o Brasil e soberania, liderado pelo presidente Lula e pelo PT.

36. O PT e nossos aliados, da forma mais unificada possível, necessitam fortalecer um projeto de participação social e democracia participativa que seja um norte programático. A iniciativa do governo em relação ao Plano Plurianual é correta e necessária e pode avançar na organização do Orçamento Participativo, a partir dos municípios.

37. É preciso, portanto, organizar a batalha político-eleitoral desde já. Definir as candidaturas majoritárias, construir alianças potentes, elaborar programaticamente cada município brasileiro, definir uma tática nacional para todas as grandes cidades, construir chapas de vereadores e vereadoras fortes e diversas. E promover a mobilização social no maior número possível de municípios para a construção política de muitas vitórias eleitorais para mudar a realidade das cidades e localidades, contribuir com as transformações necessárias no país, para reeleger Lula em 2026 e fortalecer nosso projeto democrático e popular de país.

Brasília, 29 de agosto de 2023.
DIRETÓRIO NACIONAL DO PARTIDO DOS TRABALHADORES

Compartilhe nas redes: